

JADWAL		
Tanggal Efektif	:	30 Juni 2025
Masa Penawaran Umum	:	2 – 8 Juli 2025
Tanggal Penjatahan	:	8 Juli 2025
Tanggal Distribusi Saham Secara Elektronik	:	9 Juni 2025
Tanggal Pencatatan pada PT Bursa Efek Indonesia	:	10 Juli 2025

**PENAWARAN UMUM PERDANA SAHAM**

Struktur Permodalan dan susunan pemegang saham Perseroan sebelum Penawaran Umum Perdana Saham

Anggaran dasar Perseroan telah mengalami beberapa kali perubahan dimana, dimana perubahan terakhir adalah sehubungan dengan Penawaran Umum Perdana Saham Perdana Perseroan yaitu berdasarkan Akta Pemyataan Keputusan Para Pemegang Saham PT Trimitra Trans Persada No.144 tanggal 18 Maret 2025, dibuat di hadapan Christina Dwi Utami, S.H., M.H., M.Kn., Notaris di Kota Administrasi Jakarta Barat, yang telah disetujui oleh Menteri Hukum dan Hak Asasi Manusia Republik Indonesia dengan Keputusan No.AHU-0019790.AH.01.02.Tahun 2025 tanggal 19 Maret 2025, diberitahukan kepada Menteri Hukum dan Hak Asasi Manusia Republik Indonesia sebagaimana telah diterima dan dicatat dengan No.AHU-AH.01.03-0083850 tanggal 19 Maret 2025, didaftarkan dalam Daftar Perseroan No.AHU-0065532.AH.01.11.Tahun 2025 tanggal 19 Maret 2025 ("Akta Tbk").

Dalam Akta Tbk tersebut seluruh pemegang saham Perseroan telah memberikan persetujuan atas rencana Penawaran Umum Perdana Saham Perseroan. Berdasarkan Akta Tbk, struktur permodalan dan susunan pemegang saham Perseroan terakhir pada Prospektus diterbitkan adalah sebagai berikut:

Keterangan	Nilai Nominal Rp100,- per saham		
	Jumlah Saham	Nilai Nominal (Rp)	%
<b>Modal Dasar</b>	<b>10.000.000.000</b>	<b>1.000.000.000.000</b>	
<b>Modal Ditempatkan dan Disetor Penuh:</b>			
PT Sigmantara Alfindo	1.717.905.980	171.790.598.000	61,00
PT Dua Mitra Inti Selaras	985.683.750	98.568.375.000	35,00
PT Wiraguna Sejahtera Abadi	112.649.570	11.264.957.000	4,00
<b>Jumlah Modal Ditempatkan dan Disetor Penuh</b>	<b>2.816.239.300</b>	<b>281.623.930.000</b>	<b>100,00</b>
<b>Saham dalam Portefel</b>	<b>7.183.760.700</b>	<b>718.378.070.000</b>	

Dengan dilaksanakannya penjualan seluruh Saham yang Ditawarkan dalam Penawaran Umum Perdana Saham ini, struktur permodalan dan susunan pemegang Saham sebelum dan setelah selesainya Penawaran Umum Perdana Saham secara proforma adalah sebagai berikut:

Keterangan	Sebelum Penawaran Umum Saham Perdana			Setelah Penawaran Umum Saham Perdana		
	Jumlah Saham	Nilai Nominal (Rp)	%	Jumlah Saham	Nilai Nominal (Rp)	%
<b>Modal Dasar</b>	<b>10.000.000.000</b>	<b>1.000.000.000.000</b>		<b>10.000.000.000</b>	<b>1.000.000.000.000</b>	
<b>Modal Ditempatkan dan Disetor Penuh:</b>						
PT Sigmantara Alfindo	1.717.905.980	171.790.598.000	61,00	1.717.905.980	171.790.598.000	50,83
PT Dua Mitra Inti Selaras	985.683.750	98.568.375.000	35,00	985.683.750	98.568.375.000	28,17
PT Wiraguna Sejahtera Abadi	112.649.570	11.264.957.000	4,00	112.649.570	11.264.957.000	3,33
Masyarakat	-	0,00	0,00	563.247.900	56.324.790.000	16,67
<b>Jumlah Modal Ditempatkan dan Disetor Penuh</b>	<b>2.816.239.300</b>	<b>281.623.930.000</b>	<b>100,00</b>	<b>3.379.487.200</b>	<b>337.948.720.000</b>	<b>100,00</b>
<b>Saham dalam Portefel</b>	<b>7.183.760.700</b>	<b>718.378.070.000</b>		<b>6.626.512.800</b>	<b>662.651.280.000</b>	

**Pencatatan Saham di BEI**

Bersamaan dengan pencatatan, sebesar 563.247.900 (lima ratus enam puluh tiga juta dua ratus empat puluh tujuh ribu sembilan ratus) saham biasa atas nama yang berasal dari portofel atau mewakili sebesar 16,67% (enam belas koma enam puluh persen) dari modal ditempatkan dan disetor penuh dalam Perseroan setelah Penawaran Umum Perdana Saham, Perseroan juga akan mencatatkan seluruh saham biasa atas nama pemegang saham Perseroan sebelum Penawaran Umum Perdana Saham sejumlah 2.816.239.300 (dua miliar delapan ratus enam belas juta dua ratus tiga puluh sembilan ribu tiga ratus) saham biasa atas nama. Dengan demikian jumlah saham yang akan dicatatkan Perseroan pada BEI adalah sebesar 3.379.487.200 (tiga miliar tiga ratus tujuh puluh sembilan juta empat ratus delapan puluh tujuh ribu dua ratus) saham biasa atas nama atau mewakili 100% (seratus persen) dari modal ditempatkan dan disetor penuh dalam Perseroan setelah Penawaran Umum Perdana Saham.

Saham yang Ditawarkan dalam Penawaran Umum ini dicancaikan dan dicatatkan di BEI sesuai dengan surat dari BEI No. S-05896/BEI/PP206-2025 tanggal 13 Juni 2025 perihal Persetujuan Prinsip Pencatatan Efek Bersifat Ekuitas PT Trimitra Trans Persada Tbk, dimana dinyatakan bahwa Saham Perseroan akan dicatatkan apabila persyaratan pencatatan yang ditetapkan oleh BEI terpenuhi antara lain mengenai jumlah pemegang saham baik perorangan maupun institusi di BEI dan bahwa masing-masing pemegang saham memiliki sekurang-kurangnya 1 (satu) satuan perdagangan saham. Apabila syarat-syarat pencatatan saham tersebut tidak terpenuhi, Penawaran Umum Saham Perdana batal demi hukum dan uang pemesanan yang telah diterima akan dikembalikan kepada para pemesan sesuai dengan ketentuan UUPM.

Keterangan selengkapnya mengenai Keterangan Tentang Saham yang Ditawarkan dapat dilihat pada Bab I Prospektus.

**RENCANA PENGGUNAAN DANA YANG DIPEROLEH DARI PENAWARAN UMUM**

Dana yang diperoleh dari Penawaran Umum Saham Perdana ini setelah dikurangi seluruh biaya-biaya emisi saham, akan dialokasikan seluruhnya untuk keperluan sebagai berikut: Seluruh dana yang diperoleh Perseroan dari hasil penawaran umum perdana saham, setelah dikurangi dengan Biaya emisi akan digunakan dengan hitungan sebagai berikut:

- Sekitar 67% (enam puluh tujuh persen) akan digunakan untuk tambahan seratan modal ke SSA, Entitas Anak, yang selanjutnya akan digunakan oleh SSA untuk pembiayaan pembangunan 3 (tiga) gudang pendingin yang berlokasi di Kabupaten Tangerang, Pontianak, dan Makassar. Ketiga gudang pendingin di lokasi tersebut memiliki spesifikasi yang sama, antara lain ruang penyimpanan yang terdiri dari tiga suhu, yaitu suhu ruang, suhu dingin dan suhu beku, serta memiliki kapasitas antara 750 – 3.000 pallet position;
- Sekitar 33% (tiga puluh tiga persen) akan digunakan untuk pembelian sekitar 75 – 100 unit kendaraan dengan spesifikasi *light truck* termasuk karoseri tipe *cood* dan dengan kisaran harga Rp500.000.000 hingga Rp750.000.000 per unit. Pembelian unit kendaraan tersebut masuk ke dalam rencana ekspansi bisnis Perseroan dimana unit kendaraan tersebut akan digunakan untuk kegiatan operasional Perseroan khususnya untuk melayani kebutuhan pelanggan Perseroan.

Keterangan lebih lanjut mengenai penggunaan dana yang diperoleh dari hasil Penawaran Umum ini dapat dilihat pada Bab II Prospektus.

**IKHTISAR DATA KEUANGAN PENTING**

Ikhtisar data keuangan penting Perseroan yang disajikan di bawah ini diambil dari laporan posisi keuangan serta laporan laba rugi dan penghasilan komprehensif lain Perseroan untuk tahun-tahun yang berakhir pada tanggal 31 Desember 2024, 2023, dan 2022 yang disusun dan disajikan sesuai dengan Standar Akuntansi Keuangan di Indonesia dan Peraturan Pasar Modal No. VIII.G.7 tentang Penayangan dan Pengungkapan Laporan Keuangan Emiten atau Perusahaan Publik.

Tabel di bawah ini menyajikan ikhtisar data keuangan penting Perseroan yang disusun berdasarkan Laporan Keuangan Konsolidasian Perseroan dan Entitas Anak untuk tahun yang berakhir pada tanggal 31 Desember 2024 yang telah diaudit oleh Kantor Akuntan Publik Gani Sigiro & Handayani (firma anggota *Grant Thornton International Limited*), yang ditandatangani oleh Foreman Ronni Bo Pangaribuan, CPA (Ijin AP No. 0954) dalam Laporan Auditor Independen No. 00260/2.0959/AU.1/05/0954-11/IV/2025 tertanggal 25 April 2025. Laporan auditor independen tersebut, yang menyatakan opini tanpa modifikasi dengan paragraf "lain" yang menyatakan tujuan diterikannya laporan auditor independen tersebut dan penentuan kembali laporan auditor independen sehubungan dengan laporan keuangan tersebut. Laporan Keuangan Konsolidasian Perseroan dan Entitas Anak tahun-tahun yang berakhir pada tanggal 31 Desember 2023 dan 2022 telah diaudit oleh Kantor Akuntan Publik Gani Sigiro & Handayani (firma anggota *Grant Thornton International Limited*), yang ditandatangani oleh Henry Prasetyo, CPA (Ijin AP No. 1361) dalam laporan auditor independen masing-masing No.00259/2.0959/AU.1/05/1361-5/11/IV/2025 tertanggal 25 April 2025 dan No. 00258/2.0959/AU.1/05/1361-4/11/IV/2025 tertanggal 25 April 2025. Laporan auditor independen tersebut, menyatakan opini tanpa modifikasi dengan paragraf "lain" yang menyatakan tujuan diterikannya laporan auditor independen tersebut.

**DATA LAPORAN POSISI KEUANGAN**

Keterangan	31 Desember		
	2024	2023	2022
<b>ASET</b>			
<b>ASET LANCAR</b>			
Kas dan setara kas	29.004.314.525	81.763.507.338	50.192.020.655
Piutang usaha	88.063.455.623	58.334.646.368	55.195.564.306
Piutang lain-lain	-	13.500.000	25.322.093
Biaya dibayar di muka	16.879.538.929	14.906.685.348	16.149.510.420
Uang muka	539.545.624	1.116.012.529	381.635.434
Pajak dibayar di muka	4.911.318.891	5.097.101.747	-
<b>JUMLAH ASET LANCAR</b>	<b>139.398.173.982</b>	<b>161.231.453.330</b>	<b>121.946.061.620</b>
<b>ASET TIDAK LANCAR</b>			
Uang jaminan	2.713.080.416	2.117.781.312	1.659.781.314
Aset tetap, neto	537.531.346.770	439.726.749.467	422.921.097.879
Aset baik berwujud, neto	43.450.000	84.066.680	13.929.159
Aseset hak-guna, neto	19.201.312.610	19.782.079.496	3.624.186.093
Aset pajak tangguhan	14.211.624.760	14.776.016.943	10.951.557.732
Tagihan restitusi pajak	3.403.477.270	867.894.143	-
<b>JUMLAH ASET TIDAK LANCAR</b>	<b>577.104.291.826</b>	<b>477.354.588.221</b>	<b>439.289.527.717</b>
<b>JUMLAH ASET</b>	<b>716.502.465.814</b>	<b>638.586.041.351</b>	<b>561.235.613.337</b>

**LIABILITAS DAN EKUITAS**

**LIABILITAS JANGKA PENDEK**

Utang usaha	71.681.326.761	57.761.192.192	8.828.921.376
Utang lain-lain	3.174.454.107	4.133.686.130	4.329.856.467
Utang pajak	3.240.852.941	8.738.154.520	11.399.524.469
Biaya yang masih harus dibayar	12.653.493.978	5.579.087.219	21.515.619.844

Utang jangka panjang yang jatuh tempo dalam satu tahun:

Utang bank	46.171.488.753	39.214.463.992	59.414.112.042
Utang pembiayaan konsumen	3.481.904.903	-	-
Liabilitas sewa	3.970.407.121	2.570.574.904	75.309.612

**JUMLAH LIABILITAS JANGKA PENDEK**

<b>JUMLAH LIABILITAS JANGKA PENDEK</b>	<b>143.796.878.564</b>	<b>117.995.138.957</b>	<b>105.562.343.810</b>
--	------------------------	------------------------	------------------------

**LIABILITAS JANGKA PANJANG**

Utang jangka panjang setelah dikurangi bagian yang jatuh tempo dalam satu tahun:			
Liabilitas sewa	16.238.763.096	-	-
Liabilitas imbalan pasca-kerja	14.333.192.630	17.351.417.316	1.702.456.957

**JUMLAH LIABILITAS JANGKA PANJANG**

<b>JUMLAH LIABILITAS JANGKA PANJANG</b>	<b>184.798.456.463</b>	<b>144.725.669.472</b>	<b>151.806.224.299</b>
---	------------------------	------------------------	------------------------

**JUMLAH LIABILITAS**

<b>JUMLAH LIABILITAS</b>	<b>328.595.335.017</b>	<b>262.720.808.429</b>	<b>257.368.568.109</b>
--------------------------	------------------------	------------------------	------------------------

**EKUITAS**

Modal saham

Modal dasar 10.000.000.000 saham, ditempatkan dan disetor penuh 2.816.239.300 saham dengan nilai nominal Rp 100,- per saham

Tambahan modal disetor

Gugathasilan komprehensif lain

Saldo laba

Ditelukan penggunaannya

Tidak ditentukan penggunaannya

2024	2023	2022
281.623.930.000	61.623.930.000	31.623.930.000
6.431.655.000	6.431.655.000	6.431.655.000
302.986.817	128.335.606	603.256.139
10.300.000.000	300.000.000	300.000.000
89.242.884.178	337.376.278.566	264.907.205.552

**DATA LAPORAN LABA RUGI DAN PENGHASILAN KOMPREHENSIF LAIN**

Keterangan	31 Desember		
	2024	2023	2022
<b>Pendapatan</b>	<b>1.079.431.963.362</b>	<b>966.711.004.914</b>	<b>890.334.237.659</b>
<b>Beban pokok pendapatan</b>	<b>(871.874.249.863)</b>	<b>(783.297.381.151)</b>	<b>(646.063.268.589)</b>
<b>Lababrutu</b>	<b>207.557.713.499</b>	<b>183.413.623.763</b>	<b>154.240.976.870</b>
Beban operasional	(63.401.262.786)	(52.588.286.692)	(40.803.926.656)
Keuntungan atau penjualan aset tetap	12.071.686.532	14.527.360.258	14.687.811.002
Pendapatan (beban) lainnya - bersih	(338.816.654)	719.950.651	341.297.608
Beban keuangan -bersih	(11.391.839.861)	(12.252.258.898)	(13.372.893.843)
<b>Labarugi</b> sebelum pajak penghasilan	<b>144.497.462.535</b>	<b>131.839.389.027</b>	<b>115.993.061.900</b>
Manfaat (beban) pajak penghasilan	(32.635.369.607)	(29.359.171.745)	(24.759.235.970)

**INFORMASI TAMBAHAN DAN/ATAU PERBAIKAN ATAS PROSPEKTUS RINGKAS**

INFORMASI INI MERUPAKAN INFORMASI TAMBAHAN DAN/ATAU PERBAIKAN ATAS PROSPEKTUS RINGKAS YANG TELAH DIPUBLIKASIKAN DI SURAT KABAR BISNIS INDONESIA PADA TANGGAL 23 JUNI 2025.

INFORMASI LENGKAP TERKAIT PENAWARAN UMUM TERDAPAT DALAM PROSPEKTUS.

OTORITAS JASA KEUANGAN TIDAK MEMBERIKAN PERNYATAAN MENYETUJUI/ATAU TIDAK MENYETUJUI EFEK INI, TIDAK JUGA MENYATAKAN KEBENARAN ATAU KEUCUKUPAN ISI PROSPEKTUS RINGKAS INI. SETIAP PERNYATAAN YANG BERTENTANGAN DENGAN HAL-HAL TERSEBUT ADALAH PERBUATAN MELANGGAR HUKUM.

INFORMASI INI PENTING DAN PERLU MENDAPAT PERHATIAN SEGERA. APABILA TERDAPAT KERAGUAN PADA TINDAKAN YANG AKAN DIAMBIL, SEBAIKNYA BERKONSULTASI DENGAN PIHAK YANG KOMPETEN.

PT TRIMITRA TRANS PERSADA TBK ("PERSEROAN") DAN PENJAMIN PELAKSANA EMISI EFEK BERTANGGUNG JAWAB SEPENUHNYA ATAS KEBERAKERAN SEMUA INFORMASI ATAU FAKTA MATERIAL, SERTA KEJUJURAN PENDAPAT YANG TERCANTUM DALAM PROSPEKTUS RINGKAS INI.

SAHAM YANG DITAWARKAN DALAM PENAWARAN UMUM PERDANA SAHAM INI AKAN DILAKUKAN MENGGUNAKAN SISTEM PENAWARAN UMUM ELEKTRONIK DAN AKAN DICATATKAN PADA PT BURSA EFEK INDONESIA ("BEI")

**PT TRIMITRA TRANS PERSADA TBK**

Kegiatan Usaha Utama:  
Bergerak di bidang usaha logistik terintegrasi yang terdiri atas jasa pengangkutan dan pergudangan (melalui Entitas Anak)

Berkedudukan di Tangerang, Banten, Indonesia

Kantor Pusat:  
Alfa Tower, Lantai 28  
Jl. Jalur Suteran Barat, Kav 7.9  
Alam Sutera, Tangerang, Banten 15139  
Telepon: (021) 8082 1778  
Email: corsec@b-log.co.id  
Website : https://b-log.co.id/

**PENAWARAN UMUM SAHAM PERDANA**

Sebesar 563.247.900 (lima ratus enam puluh tiga juta dua ratus empat puluh tujuh ribu sembilan ratus) saham baru yang merupakan Saham Biasa Atas Nama dengan nilai nominal Rp100,- (seratus Rupiah) setiap saham atau sebesar 16,67% (enam belas koma enam puluh persen) dari modal ditempatkan dan disetor setelah Penawaran Umum Saham Perdana yang dikeluarkan dari portofel Perseroan dan ditawarkan kepada masyarakat ("Saham Yang Ditawarkan") dengan Harga Penawaran sebesar Rp250,- (dua ratus lima puluh Rupiah) setiap saham ("Harga Penawaran"). Pemesanan saham melalui Sistem Penawaran Umum Elektronik ("Sistem e-IPO") harus disertai dengan ketersediaan dana yang cukup pada Rekening Dana Nasabah ("RDN") pemesan yang terhubung dengan Sub Rekening Efek Pemesan yang digunakan untuk melakukan pemesanan saham. Jumlah seluruh Nilai Penawaran Umum Saham Perdana secara keseluruhan adalah sebesar Rp140.811.975.000,- (seratus empat puluh miliar delapan ratus sebelas juta sembilan ratus tujuh puluh lima ribu Rupiah).

Saham yang Ditawarkan dalam Penawaran Umum Saham Perdana Perseroan seluruhnya merupakan saham yang berasal dari portofel Perseroan, serta akan memberikan kepada pemegangnya hak yang sama dan sederajat dalam segala hal dengan saham biasa atas nama lainnya dari Perseroan yang telah ditempatkan dan disetor penuh, termasuk antara lain hak atas pembagian dividen, hak untuk mengeluarkan suara dalam Rapat Umum Pemegang Saham, hak atas pembagian saham bonus dan hak memesan efek terlebih dahulu.

**RISIKO UTAMA YANG DIHADAPI PERSEROAN ADALAH RISIKO PENGAKHIRAN/TIDAK DIPERPANGKANTYU KONTRAK DENGAN PELANGGAN. RISIKO USAHA LAINNYA DAPAT DIHATATI PADA BAB VI TENTANG FAKTOR RISIKO DALAM PROSPEKTUS**

**RISIKO TERKAIT DENGAN KEPEMILIKAN ATAS SAHAM PERSEROAN YAITU TIDAK LIKUIDNYA SAHAM YANG DITAWARKAN PADA PENAWARAN UMUM PERDANA SAHAM INI. MESKIPUN PERSEROAN AKAN MENCATATKAN SAHAMNYA DI BEI, NAMUN TIDAK ADA JAMINAN BAHWA SAHAM PERSEROAN YANG DIPERDAGANGKAN TERSEBUT AKAN AKTIF ATAU LIKUID KARENA TERDAPAT KEMUNGKINAN SEBAGIAN BESAR SAHAM PERSEROAN AKAN DIMILIKI OLEH SATU ATAU BEBERAPA PIHAK TERTENTU YANG TIDAK MEMPERDAGANGKAN SAHAMNYA DI PASAR SEKUNDER. DENGAN DEMIKIAN, PERSEROAN TIDAK DAPAT MEMREDIKSIKAN APAKAH PASAR DARI SAHAM PERSEROAN AKAN AKTIF ATAU LIKUIDITAS SAHAM PERSEROAN AKAN TERJAGA.**

**PERSEROAN TIDAK MENERBITKAN SURAT KOLEKTIF SAHAM DALAM PENAWARAN UMUM SAHAM PERDANA INI, TETAPI SAHAM-SAHAM TERSEBUT AKAN DIDISTRIBUSIKAN SECARA ELEKTRONIK YANG AKAN DIADMINISTRASIKAN DALAM PENITIPAN KOLEKTIF PT KUSTODIAN SENTRAL EFEK INDONESIA ("KSEI").**

**PENAWARAN UMUM DILAKSANAKAN MELALUI E-IPO SEBAGAIMANA DIATUR DALAM POJK 41/2020 YANG MENCAKUP PENAWARAN AWAL, PENAWARAN EFEK, PENJATAHAN EFEK, DAN PENYELESAIAN PEMESANAN ATAS EFEK YANG DITAWARKAN.**

Penjamin Pelaksana Emisi Efek menjamin dengan kesanggupan penuh (*full commitment*) terhadap Penawaran Umum Saham Perdana Perseroan

**PENJAMIN PELAKSANA EMISI EFEK DAN PENJAMIN EMISI EFEK**

**PT BCA SEKURITAS**

Prospektus Ringkas ini diterbitkan di Jakarta pada tanggal 1 Juli 2025

dalam Rupiah

Keterangan	31 Desember		
	2024	2023	2022
<b>Lababruji tahun berjalan</b>	<b>111.862.112.928</b>	<b>102.480.217.337</b>	<b>90.334.627.930</b>

Penghasilan (rugi) komprehensif lain

Pos yang tidak akan pernah direklasifikasi ke laba rugi

Pengukuran kembali aktuarial atas liabilitas imbalan pasca-kerja

Manfaat pajak penghasilan terakumulasi yang tidak direklasifikasi di masa datang

Lababruji komprehensif lain

Lababruji komprehensif tahun berjalan

223.911.809	(650.049.038)	(514.686.357)
(49.260.598)	175.128.506	113.230.999
174.651.211	(474.920.533)	(401.455.358)
112.938.764.140	102.905.296.904	89.933.172.572

Lababruji tahun berjalan yang dapat diatribusikan kepada:

Pemilik entitas induk

Kepentingan non-pengendali

Lababersih tahun berjalan

111.861.472.272	102.480.182.584	90.334.628.933
940.656	34.753	(1.003)
111.862.112.928	102.480.217.337	90.334.627.930

Lababruji komprehensif yang dapat diatribusikan kepada:

Pemilik entitas induk

Jumlah rugi bersih komprehensif tahun berjalan

Labaper saham (angka penuh)

174.651.211	(474.920.533)	(401.455.358)
1.190	3.226	2.844

**LAPORAN ARUS KAS**

dalam Rupiah

Keterangan	31 Desember		
	2024	2023	2022
<b>ARUS KAS DARI AKTIVITAS OPERASI</b>			
Penerimaan dari pelanggan	1.049.703.156.107	984.742.968.421	778.133.218.637



Baca artikel lainnya mengenai Opini di [mediaindonesia.com](http://mediaindonesia.com) dengan memindai QR Code

[mediaindonesia.com/opini](http://mediaindonesia.com/opini)

# Etika Mengelola Lingkungan

**Yonvitner**  
PKSPL IPB University

**P**ESAN keberlanjutan termasuk daya alam termasuk pulau kecil bukan tiba tiba hadir ke dalam menu pembangunan kita. Sejak 14 abad yang lalu, bahkan jauh sebelumnya, sebelum hadirnya gagasan SDG (*Sustainable Development Goal*), tuntutan pembangunan berkelanjutan sudah banyak tertulis. Banyak pesan dalam Al-Quran, mungkin juga dalam kitab-kitab agama lain, agar menjaga alam (baca: pulau kecil).

Dalam Islam, kalau disimak secara saksama, sebenarnya sudah diingatkan sejak penciptaan manusia. Era Nabi Adam, pesan berkelanjutan dijelaskan melalui pesan kepada anak-anaknya agar berpikir sebelum bertindak. Makna pesan ini adalah sebelum melakukan sesuatu, milikilah ilmunya, ketahuilah mudaratnya dan manfaatnya. Sampai kemudian masa Nabi Muhammad SAW, tertuang rambu-rambu yang jelas bagi manusia untuk senantiasa memperhatikan keberlanjutan alam yang dapat diikuti sampai kini.

Salah satu narasi keberlanjutan dijelaskan dalam Surat Al-Mulk (15) bahwa kepada manusia bumi dijadikan untuk dimanfaatkan. Kemudian jalahilah penjurunya dan makanlah sebagian dari rezekinya. Banyak tafsir menyebutkan, sebagian rezekinya bisa bermakna sebagai rezeki yang diterima oleh manusia secara personal. Tafsir lain kalimat tersebut dapat bermakna sebagai rezeki yang Allah tebarkan di bumi pada eranya manusia. Konsep yang mudah dipahami dan jelas bahwa segala sesuatu yang ada di bumi untuk dimanfaatkan dengan batasan yang jelas.

Makna dengan mengambil setengahnya merupakan batasan agar generasi mendatang dapat menikmati rezeki yang ada sekarang. Selain itu, juga terkandung makna agar ada sumber daya yang disisakan sehingga mampu kembali pulih dan mendukung keberlanjutan hidup manusia. Pulihi menuju *recovery* atau *resilience* guna mengimbangi keinginan manusia yang tidak terbatas.

Kalau diperhatikan dengan saksama, kenapa Allah membuat batasan untuk manusia.

**FAKTA EMPIRIS**  
Kalau kita melihat beberapa fakta kerusakan yang terjadi di daratan dan lautan, menurut FWI (2024) selama 2017-2021 luas hutan turun rata-rata 2,4 juta hektare (ha) per tahun. Area hutan terbuka karena pertambangan emas, batu bara, nikel, bauksit terus meluas. Kejadian banjir

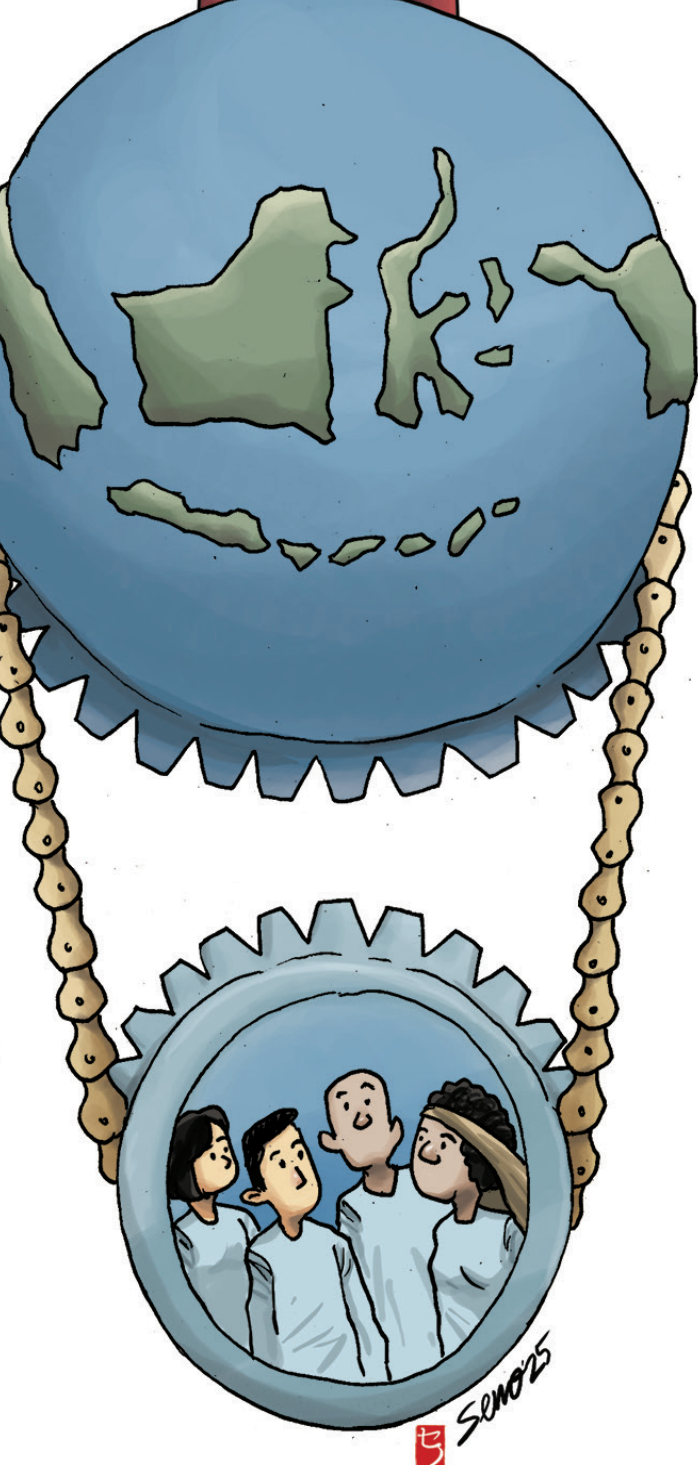

bandang, kerusakan pesisir karena tambang terjadi di berbagai wilayah Indonesia. Penambangan di Pulau Gag, Pulau Wawoni, Pulau Gebe, Pulau Bangka-Belitung menampilkan sifat-sifat ketidakkucupan mengambil sumber daya alam oleh manusia.

Luas ekosistem mangrove juga turun dan tersisa 1,7 juta ha dari sebelumnya 3,4 juta ha yang terdanta. Terumbu karang yang sehat tersisa hanya 32% dari luasan terumbu yang kita punyai. Begitu juga jumlah ikan tangkapan tereksploitasi yang sudah mencapai lebih dari 50% sediaan stok ikan. Lalu, *biodiversity* mengalami penurunan karena habis dan punah baik didarat maupun di laut.

Sikap berlebihan dalam mengambil dan memanfaatkan sumber daya juga terlihat nyata di laut. Sumber daya ikan sebagian sudah berada pada kondisi *overfishing*. Praktik pengavelingan laut juga terjadi hanya untuk pemuasan kepentingan pribadi. Selain itu, sikap mengambil harta rakyat secara berlebih dalam bentuk korupsi menjadi menu harian yang menghiasi dinding berita negeri ini.

Jurang kemiskinan terus menganga, di mana orang sangat kaya dapat berpenghasilan lebih 400 miliar per bulan, orang kaya dapat berpenghasilan di atas Rp10 juta per bulan, dan orang miskin Rp599 ribu per bulan. Data BPS 2023 menunjukkan jumlah penduduk miskin mencapai 25 juta jiwa (9,3%) dan penduduk kaya sekitar 10 juta jiwa dengan penghasilan di atas Rp23 juta per bulan.

Sikap tidak pernah puas tecermin dari banyak gaya baru dalam okupasi aset negara. Praktik pagar laut, pengalihan aset negara terjadi atas nama investasi. Lebih parahnya aset diokupasi, kerusakan tececer untuk masyarakat. Sikap tidak puas ini kemudian berbahaya, yang melahirkan korupsi, invasi ekonomi, serta sikap tidak peduli dan hilang empati sesama anak bangsa.

Seiring dengan itu, upaya pemberantasan kebodohan tidak dilakukan serius. Data Goodstat (2024) mencatat 23,3% dari 284 penduduk tidak/belum sekolah. Masyarakat yang bodoh kemudian jadi komoditas politik dan sering dipolitisasi terutama saat pemilu. Membiarkan

masyarakat terjebak dalam kebodohan, selain menyebabkan negara makin lemah, juga menyebabkan sumber daya alam dan lingkungan menjadi semakin rusak.

Al-Quran menjelaskan dalam Surat An-Nisa' (9): "Hendaklah merasa takut orang-orang yang seandainya (mati) meninggalkan setelah mereka, keturunan yang lemah (yang) mereka khawatir terhadapnya. Maka, bertakwalah kepada Allah dan berbicara dengan tutur kata yang benar (dalam hal menjaga hak-hak keturunannya)."

## ALARM ALAM

Alarm keberlanjutan sudah sangat jelas dan harus dijadikan rambu-rambu serta perhatian bagi manusia. Manusia diingatkan untuk menjadi makhluk yang bersyukur, berpikir agar tidak larut dalam kebodohan dan kemiskinan, serta tidak melampaui batas sebagai standar etika menjaga lingkungan.

Bersyukur karena kita ada di negara kaya sumber daya alam, kaya *biodiversity*, dan kaya *sociodiversity*. Namun, kekayaan juga dapat melahirkkan kesombangan, menimbulkan kemungkar. Sombong karena merasa kaya dapat melahirkan kemalasan, dan mungkar dapat melahirkan kerusakan. Pesan agar menjadi orang berpikir juga dijelaskan secara tegas. Negara kaya dengan masyarakat yang bodoh dan miskin bisa berisiko terhadap keberlanjutan bangsa.

Potensi bonus demografi bisa berubah menjadi bencana demografi. Berpikir menetapkan nilai batas yang kemampuan alam yang diterjemahkan sebagai daya dukung. Dengan proses begini kita kemudian tidak akan memproduksi nikel, timah, pasir laut dalam jumlah yang melampaui batas. Memproduksi dalam batas untuk pemenuhan kebutuhan kita, bukan orang lain. Memproduksi sumber daya alam kita untuk orang lain, sama seperti menabur garam ke laut, yang tidak akan berdampak terhadap kita sendiri.

Mundur, duduk, dan menadaburi apa yang diberikan Tuhan dan menghitung yang akan digunakan lebih baik daripada terus maju mengeksploitasi sumber daya tersebut yang tidak terlihat titik ujungnya. Mengatur kembali tempo waktu eksploitasi lebih baik daripada sekadar mengejar pertumbuhan semata tanpa etika yang baik terhadap lingkungan.

## PARTISIPASI OPINI

Kirimkan ke email: [opini@mediaindonesia.com](mailto:opini@mediaindonesia.com) atau [opinimi@yahoo.com](mailto:opinimi@yahoo.com) atau fax: (021) 5812105. (Maksimal 5.500 karakter tanpa spasi. Sertakan nama, alamat lengkap, nomor telepon, foto kopi KTP, nomor rekening, foto diri, dan NPWP). Setiap materi baik artikel, tulisan, maupun foto, yang telah ditampilkan di harian *Media Indonesia* dapat dimuat kembali baik dalam format digital maupun nondigital yang tetap merupakan bagian dari harian *Media Indonesia*.

**MEDIA INDONESIA**  
A Part of  
MEDIA GROUP NETWORK

**Pendiri:** Drs. H. Teuku Yousli Syah MSI (Alm)  
**Direktur Utama:** Gaudensius Suhardi  
**Direktur Pembertaan/Penganggung Jawab:** Abdul Kohar

**Dewan Redaksi Media Group:**  
**Ketua:** Elman Saragih (merangkap anggota)  
**Wakil Ketua:** Arief Suditomo (merangkap anggota)  
**Anggota:** Mohammad Mirdal Akib, Abdul Kohar, Gaudensius Suhardi, Budiyanto, Iskandar Zulkarnain, Ade Alawi

**Dewan Pengarah:** Lestari Moerdijat, Saur M. Hutabarat, Adrianto Machribie

**Kepala Divisi Pembertaan:** Ahmad Punte  
**Kepala Divisi Multimedia & Artistik:** Haryanto  
**Asisten Kepala Divisi Pembertaan:** Henri Salomo,  
Windy Dyah Indriantari  
**Kepala Sekretariat Redaksi:** Eni Kartinah  
**Redaktur:** Agus Mulyawan, Akhmad Mustain, Anes Wijaksana, Basuki Eka P, Bintang Krisantini, Denny Parsaulian Ihsana, Heryadi, Indrastuti, Irvan Sihombing, Mirza Andreas, Sitria Hamid

**Staf Redaksi:** Abdillah M. Marzuqi, Agung Wibowo, Akmal Fauzi, Andhika Prasetyo, Astri Nawira, Atalya Puspa, Budi Emanto, Cahya Mulyana, Despihan Nurhidayat, Dhika Kusuma Winata, Fathurrozaq, Ferdian Ananda Mijati, Gana Buana, Golda Eksha, Haufan H. Salengke, Iffa Firdausya,

Indriyani Astuti, Insi Nantika Jelita, M. Ilham Ramadhan Avisaen, M. Iqbal Al Machmudi, Mohamad Farhan Zhuhri, Mohamad Irfan, Permana Pandega Jaya, Putri Anisa Yuliani, Putri Rosmalia Octaviyani, Rahmatul Fajri, Ramdani, Rifaldi Putra Irianto, Rizki Noor Alam, Siti Retno Wulandari, Sri Ulami, Suryani Wandari Putri Periwati, Susanto, Thalatie Yani, Tri Subarkah, Usman Iskandar, Wisnu Arto Subari, Yakub Pryatama Wijayalmaja

**DIVISI TABLOID, MAJALAH, DAN BUKU (PUBLISHING)**  
**Asisten Kepala Divisi:** Iis Zalnika  
**Redaktur:** Eni Kartinah

**CONTENT ENRICHMENT**  
**Periset:** Desi Yasmini S, Gurit Adi Suryo,  
**Bahasa:**  
**Redaktur:** Adang Iskandar, Dony Tjiptonugroho,

**ARTISTIK**  
**Asisten Kepala Divisi:**  
**Redaktur:** Annette Natalia, Bryanbodo Hendro, Marionsandes NKR  
**Staf Artistik:** Amiluhur, Ananto Prabowo, Dedy, Duta Amarta, Nehemia Neseo Kristanto, Nurul Arohmat, Pamungkas Bayu Aji, Senny Aditya, Tutik Susanto  
**Olah Foto:** Ade Rian H

**BISNIS & PENGEMBANGAN**  
**Direktur Bisnis & Pengembangan:** G. Bernhard Rotinsulu  
**Kepala Divisi Sales & Marketing:** Wendy Rizanto  
**Perwakilan Bandung:** Sulaiman Gajali (022) 4210500; **Surabaya:** (031) 5667359; **Yogyakarta:** Andi Yudhanto (0274) 5231167

**KORESPONDEN**  
**Banten:** Sumantri Handoyo (Tangerang)

Syarief Oebaidillah (Tangerang Selatan)  
**Jawa Barat:** Dede Susianti (Bogor), Naviantari, Sugeng Sumaryadi (Bandung), Kisar Rajagukguk (Depok), Benny Bastiandy, SE (Cianjur/Sukabumi), Depi Gunawan (Cimah), Nurul Hidayah (Cirebon), Reza Sunarya (Purwakarta), Kristiadi (Tasikmalaya)  
**Jawa Tengah:** Haryanto (Semarang), Akhmad Safuan (Pekalongan), Djoko Sardjono (Klaten), Widjajadi (Solo), Liliek Dharmawan (Purwokerto), Tosiani S (Temanggung), Supardji Rasban (Brebes)  
**Yogyakarta:** Agus Untanoro, Ardi Teristi Hardi,  
**Jawa Timur:** Faishol Taselan (Surabaya), Bagus Suryo Nugroho (Malang), Heri Susetyo (Sidoarjo), Muhammad Ahmad Yakub (Bojonegoro), Muhammad Ghoozi (Madura)  
**Aceh:** Amiruddin Abdullah (Pidie),  
**Sumatra Utara:** Apul Iskandar (Pematangsiantar), Yoseph Pencawan (Medan), Januari Hutabarat (Taput)  
**Sumatra Barat:** Yose Hendra (Padang)

**Kepri:** Hendry Kremer (Batam),  
**Riau:** Rudi Kurniawansyah (Pekan Baru)  
**Bangka Belitung:** Rendi Ferdiansyah (Pangkalpinang) **Bengkulu:** Marlansyah  
**Jambi:** Solmi  
**Lampung:** Cri Canon Ria Dewi (Bandar Lampung)  
**Kalimantan Tengah:** Surya Suryanti (Palangkaraya)  
**Kalimantan Selatan:** Denny Susanto (Banjarmasin)  
**Sulawesi Tengah:** M Taufan SP Bustan (Palu)  
**Sulawesi Selatan:** Lina Herlina (Makassar)  
**NTB:** Yusuf Riaman (Mataram)  
**Bali:** Arnoldus Dhae (Denpasar), Gede Ruta Suryana (Kuta)  
**NTT:** Alexander Paulus Taum (Lembata), Palce Amalo (Kupang)  
**Papua:** Marcellinus Kelen (Jayapura)

**Papua Barat Daya:** Martinus Solo

**Telepon Layanan Pembaca:** (021) 5812103  
**Telepon Iklan:** (021) 5812113, 5801480  
**Fax Iklan:** (021) 5812107, 5812110  
**Fax Customer Service:** (021) 5820476,  
**Telepon Sirkulasi:** (021) 5812095, **Telepon Distribusi:** (021) 5812077, **Telepon Percetakan:** (021) 5812086, **Harga Langganan:** Rp112.000 per bulan (Jadobetabek), di luar P. Jawa + ongkos kirim, **No. Rekening Bank:** a.n. PT Citra Media Nusa Purnama Bank Mandiri - Cab. Taman Kebon Jeruk: 117-009-500-9098; BCA - Cab. Sudirman: 035-306-5014, **Diterbitkan oleh:** PT Citra Media Nusa Purnama, Jakarta, **Alamat Redaksi/Tata Usaha/Iklan/Sirkulasi:** Kompleks Delta Kedoya, Jl. Pilar Raya Kav. A-D, Kedoya Selatan, Kebon Jeruk, Jakarta Barat - 11520,

**Telepon:** (021) 5812088 (Hunting), **Fax:** (021) 5812105 (Redaksi) e-mail: [redaksi@mediaindonesia.com](mailto:redaksi@mediaindonesia.com), **Percetakan:** Gramedia  
**Alamat:** Jln. Palmerah Selatan 22-28 Jakarta Pusat 10270  
**Website:** [www.gramediaprinting.com](http://www.gramediaprinting.com)

**DALAM MELAKSANAKAN TUGAS JURNALISTIK, WARTAWAN MEDIA INDONESIA DILENGKAPI KARTU PERS DAN TIDAK DIPERKENANKAN MENEMERKA ATAU MEMINTA IMBALAN DENGAN ALASAN APA PUN**

SETIAP CALON INVESTOR DIHARAPKAN MEMBACA KETERANGAN LEBIH LANJUT MENGENAI PENAWARAN UMUM INI MELALUI INFORMASI YANG TELAH TERSAJI DALAM PROSPEKTUS

PT BCA Sekuritas  
Menara BCA, Grand Indonesia, 41st Floor  
Jl. MH Thamrin No.1  
Jakarta 10310  
Telepon: (021) 2358 7222  
Faksimile: (021) 2358 7250 / 2358 7300  
Website: [www.bcasekuritas.co.id](http://www.bcasekuritas.co.id)  
Email: [halo@bcasekuritas.co.id](mailto:halo@bcasekuritas.co.id)